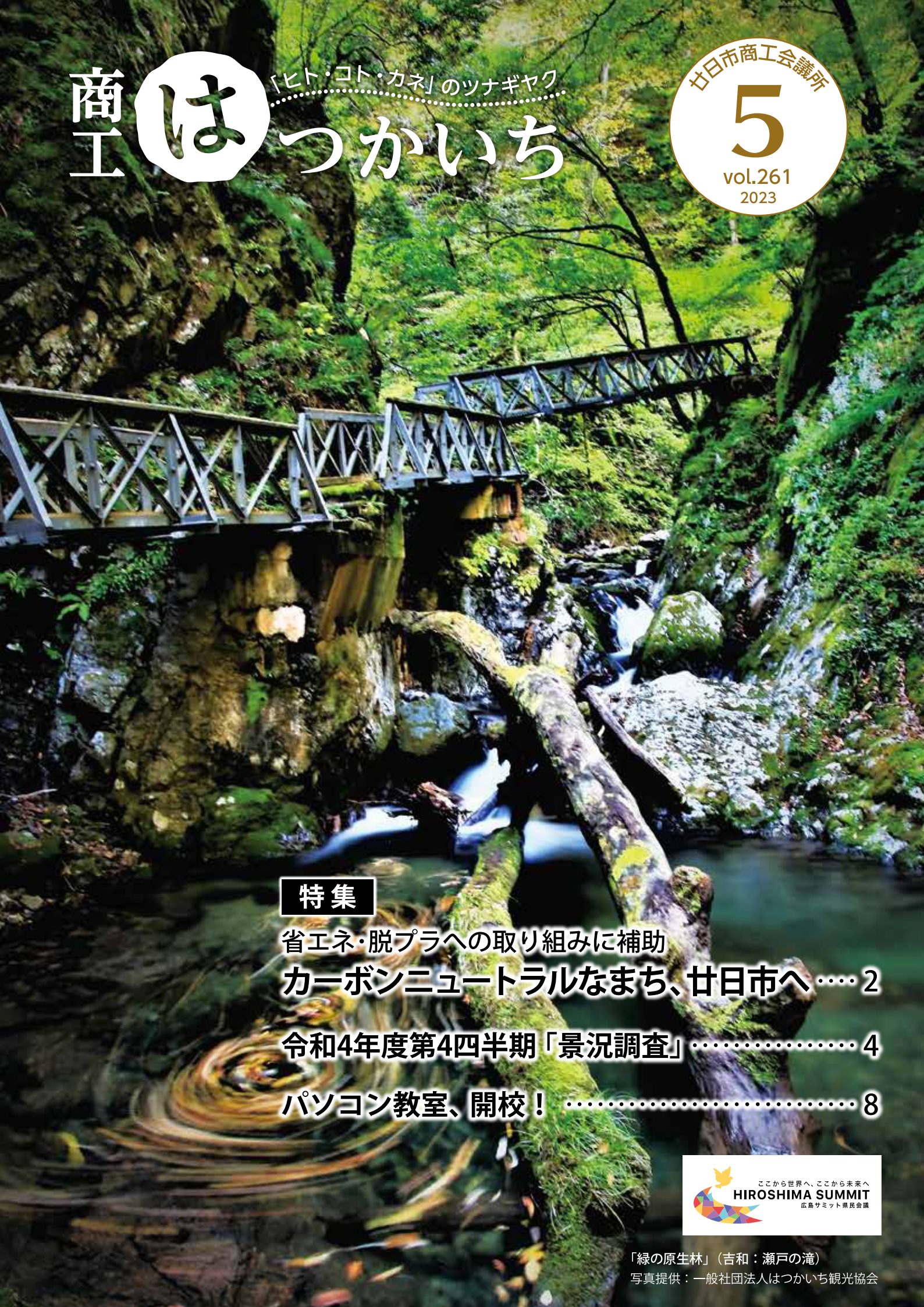

商工はつかいち

「ヒト・コト・カネ」のツナギヤク

廿日市商工会議所
5
vol.261
2023

特集

省エネ・脱プラへの取り組みに補助

カーボンニュートラルなまち、廿日市へ …… 2
令和4年度第4四半期「景況調査」 …… 4
パソコン教室、開校！ …… 8

ここから世界へ、ここから未来へ
HIROSHIMA SUMMIT
広島サミット県民会議

「緑の原生林」（吉和：瀬戸の滝）
写真提供：一般社団法人はつかいち観光協会

廿日市市の挑戦

ちょうどいい、みつけた。
廿日市市
はつかいちし

～2050年カーボンニュートラルの実現に向けて～

昨年６月、廿日市市議会定例会において、松本市長は、廿日市市環境基本計画に掲げる将来像「海と緑と人が育む環境創造都市はつかいち」の実現に向け、市民・事業者・行政の「オールはつかいち」で「2050年カーボンニュートラル」を目指す「ゼロカーボンシティ」に挑戦することを宣言しました。

私たちの生活や事業活動と密接に関わる、カーボンニュートラルを実現するための廿日市市の取り組みについて、廿日市市生活環境部の村上部長と生活環境部ゼロカーボン推進室廣本室長にお話を伺いました。

▲廿日市市生活環境部　村上部長（左）生活環境部ゼロカーボン推進室　廣本室長（右）

CO_2排出量の約60％は製造業などの事業所から出されています。故にこの取り組みには事業者みなさんの協力が欠かせません。（村上部長）

廿日市市地球温暖化対策実行計画の策定

２０５０年カーボンニュートラルの実現に向け、国は地球温暖化対策計画を改定しました。これに基づき、地方公共団体の区域内の排出、すなわち住民・事業者も含む「区域施策案編」の策定と地方公共団体が実施している事務・事業に関する「事務事業編」の改定を令和４年度から取り組んでいます。区域施策編では産業・家庭・運輸など各部門での計画を策定しており、廿日市の産業において省エネルギー（以下省エネ）と再生可能エネルギー（以下再エネ）の促進を図ります。

地球温暖化の問題は、私たちの生活や事業活動と密接に関わっており、すべての市民と事業者、及び行政が協力する「オールはつかいち」で取り組む必要があります。

省エネ・脱プラへの取り組みに補助

廿日市市では中小企業者などを対象に省エネ診断の結果などに基づいた省エネ設備の導入などに対して工事費、設備費等にかかる費用の一部を補助しており、令和５年度も継続して実施する予定です。昨年度は、高効率空調設備への更新やＬＥＤの導入、太陽光発電設備の設置などに補助を出しました。

省エネ設備導入補助HP

他にも次世代自動車（電気自動車など）の導入に対する補助金制度があります。廿日市市に住む個人や事業者を対象として次世代自動車の導入にあたり１台10万円を補助します。

電気自動車導入補助HP

省エネ設備などの導入は廿日市全体のカーボンニュートラル実現に繋がるだけでなく、電気代が節約できるなど経営の安定にも繋がります。補助制度を活用し、導入しやすいところから積極的に取り入れていただきたいです。

また、近頃はＺＥＨと呼ばれる高断熱化や蓄電池を活用し、１つの家で「エネルギー収支をゼロにする家」が普及しはじめており、法律もＺＥＨの基準に移ってきていて、いつかは義務化されることも考えられます。事業者にとっても今後、設備改修などがある際にはこういった流れを踏まえたものにしてもらいたいです。

新しい可能性の追求

昨年廿日市市は広島ガス株式会社で発電した電力を「廿日市市役所・文化センター」と「廿日市浄化センター」の2施設へ供給する特定送配電事業（地域マイクログリッド）に関する協定を締結しました。これによりCO_2排出量の低減と災害に強い電力供給網が構築されます。

また、新たな再エネとして小水力発電を検討しています。小水力発電とは一般河川や農業用水、砂防ダム、上下水道などで利用される水のエネルギーを利用し、水車を回すことで発電する方法です。河川の流れを使用する小水力発電は太陽光発電とは異なり、1日中発電するため安定した電源供給が期待できます。ただ、コストが高く廿日市市の水量では投資回収の目処がたたず事業化は難しいという調査結果が出ていますが、再エネを拡げるための1つの資源として模索を続けていきます。

他にも今年度は電気公用車を3台導入し、吉和複合施設には急速充電器を設置します。今後、充電箇所は増やしていきたいと考えています。

▲廿日市市が導入している電気自動車。今後新たに追加導入される予定。

経済と環境の好循環

カーボンニュートラルは、気象災害の激甚化、化石資源のコスト上昇の中、早まることはあっても、後退することはありません。脱炭素への歩みは不可逆的で、もはや世界が本気になっています。

カーボンニュートラルへの挑戦は、私たちの暮らしや事業活動を豊かにし、廿日市の経済と環境の好循環を生み出します。カーボンニュートラルを経営リスクと捉えるのではなく、成長のチャンス、成長戦略として積極的に取り組み、産業振興や経済活性化につなげます。廿日市市として温暖化対策・脱炭素化に向けた取り組みをすることが「お得」だと思ってもらわなければなりません。引き続き有効な支援策を展開し、市民・事業者・行政が一体となり取り組みを続けます。

（大畑）

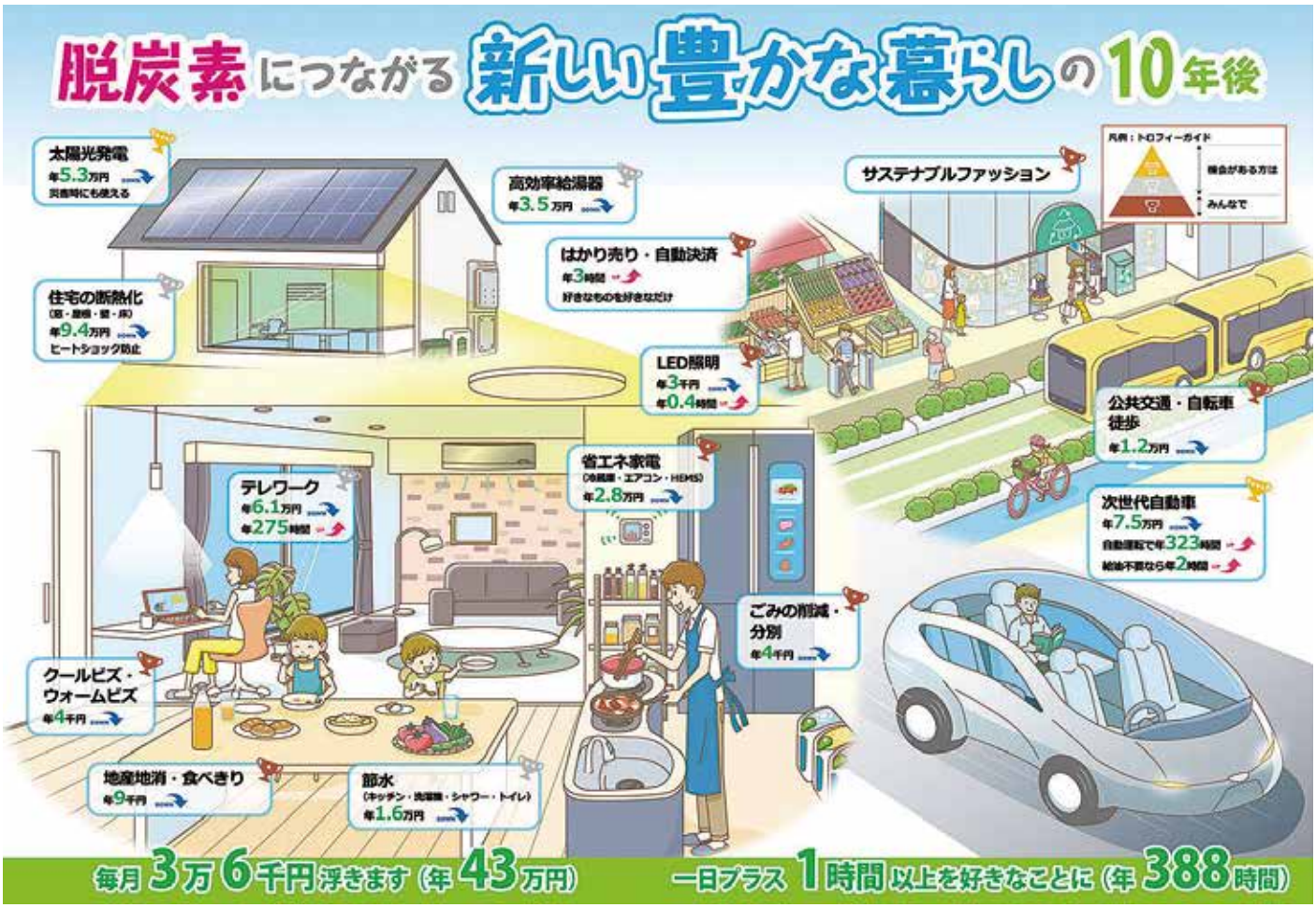

▲脱炭素化による「お得」なことを図にしてみると分かりやすい。経済的なだけでなく、時間的な余裕が生まれるというのも注目だ。廿日市市は住宅用の太陽光や蓄電池などの導入費用を補助する独自の支援制度があり、導入促進を図っている。

2023年
1～3月期

廿日市市景況調査

Economic survey

廿日市エリアの景況

※旧廿日市市（合併後の区域）の調査結果

産業別の業況Ｄｉは、製造業が前回値（11・1）から今回値（7・7）、建設業が（25・0）から（0・0）、卸小売業が（0・0）から（▲11・1）、飲食・サービス業が（▲7・7）から（29・4）と飲食・サービス業の改善を受けて全産業合計の業況Ｄｉは11・4ポイントと前回調査（10～12月）から改善した。経済活動回復への期待感は伺えるものの、業種を問わず仕入コスト増の影響を大きく受けており、依然として厳しい状況が続いている。また新入社員の採用シーズンを迎え、既存の社員を含めた人件費の見直しによる人件費コスト増や、人手不足に苦しむ企業の声が多数見受けられた。コスト増に対する価格転嫁も十分に行えておらず、先行き見通しを厳しく見る企業が多い。

事業者の声

【製造業】

- コロナ禍からの改善による経済活動の回復。（食料品製造）
- 住宅価格が上昇しており、戸建て住宅の需要が減少している。（木製品製造）
- 商品の価格が上昇し、売上数量が減少している。（木製品製造）
- 原材料が高騰している。（機械製造業）

【建設業】

- 政府によるＩＴ施策がひと段落した。（建設）

【卸小売業】

- 例年、一定の需要はあるが、年々子どもの数は減少しており、商品開発に注力している（消費財卸売）
- 燃料価格の高騰は一時期と比べ落ち着いたものの、全体的な材料費の高騰は継続すると考えている。（小売）
- コロナ禍により夕方以降の売上が減少。近隣店舗の競合店増加。（菓子・パン小売）

【サービス業】

- 材料仕入価格等が高騰しながら、同業他社との競争も激化している。（サービス）
- 観光需要回復の影響が大きい。（サービス）
- 2月は、ＰａｙＰａｙキャンペーンの影響があった。（クリーニング）
- 同業他社の進出により、受注件数の維持が難しくなっている。（サービス）
- イベントを実施するも、コロナ禍での集客制限により売上アップにつながらなかった。（サービス）

ＤＩ値（景況判断指数）について

ＤＩ値は、売上･採算･業況などの各項目についての判断状況を表す。ゼロを基準とし、プラスの値で景気の上向き傾向を表す回答の割合いが多いことを示し、マイナスの値で景気の下向き傾向を表す回答の割合いが多いことを示す。従って、売上など実数値の上昇や下降を示すものではなく、強気・弱気などの景気感の相対的な広がりを意味する。

※ＤＩ＝（増加・好転などの回答割合）－（減少・悪化などの回答割合）

収入・売上：（増加）－（減少）　　仕入価格：（上昇）－（下降）

採算・業況：（好転）－（悪化）　　雇用人員：（過剰）－（不足）

業種別景況概要	前年同期	1月～3月と先行き見通し									
	全産業	全産業		製造業		建設業		卸小売業		飲食･サービス業	
	10月～12月	前年比	見通し	前年比	見通し	前年比	見通し	前年比	見通し	前年比	見通し
収入･売上	▲7.9	▲4.5	▲2.3	0.0	0.0	▲40.0	▲20.0	▲22.2	▲33.3	11.8	17.6
仕入価格	86.1	83.7	54.8	100.0	50.0	100.0	80.0	77.8	66.7	68.8	43.8
採　　算	13.9	20.5	14.3	23.1	9.1	20.0	20.0	11.1	▲11.1	23.5	29.4
雇用人員	▲35.1	▲37.2	▲31.7	▲30.8	▲18.2	▲40.0	▲40.0	▲55.6	▲55.6	▲31.3	▲25.0
業　　況	▲23.7	11.4	0.0	7.7	▲9.1	0.0	0.0	▲11.1	▲33.3	29.4	23.5
前回調査	－	2.8	▲16.7	11.1	▲11.1	25.0	25.0	0.0	▲60.0	▲7.7	0.0

（対象 64 社　回答 44 社）

●設備投資は？

回答 44 社中

R5. 1月～3月			4月～6月見込み
実施した・する	土　地	4	2
	建　物	5	3
	機　械	6	6
	車　両	8	8
	ＩＴ機器	11	6
	その他	3	4
	計	37	29
実施してない･しない		22	24

●当面の問題点は？

※回答のその他はランク外扱い

第１位	材料費や仕入価格が上昇	25.2%
第２位	従業員や人材の確保が難しい	16.5%
第３位	人件費が増加している	13.7%
第４位	売上、需要が増えない	10.1%
第５位	販売単価の低下、上昇難	5.8%

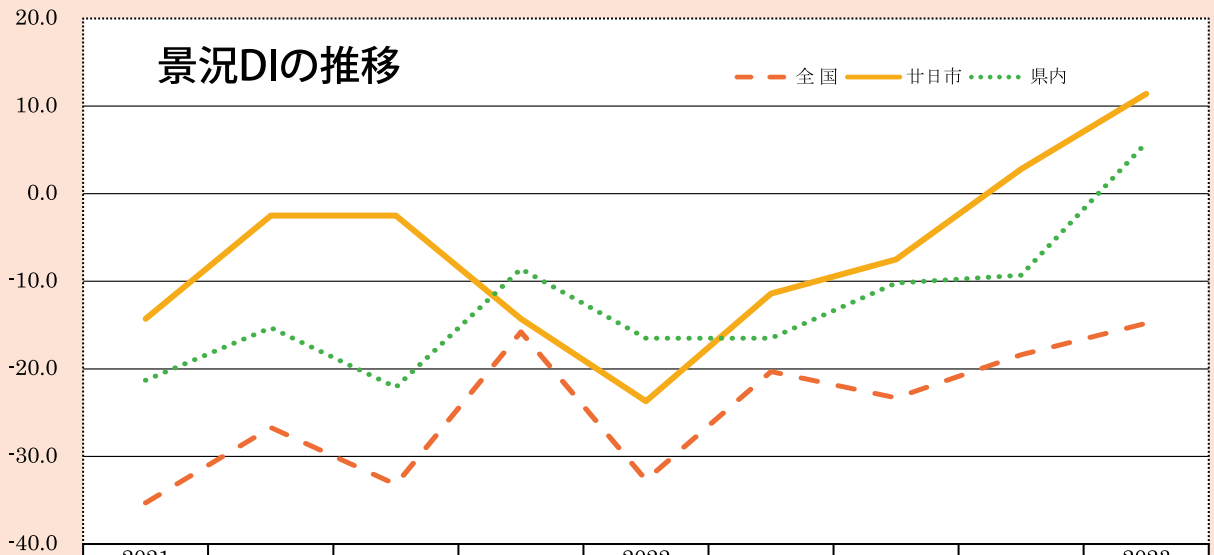

	2021				2022				2023
全　国	-35.3	-26.7	-33.2	-15.8	-32.7	-20.3	-23.3	-18.4	-14.8
廿日市	-14.3	-2.5	-2.5	-14.3	-23.7	-11.4	-7.5	2.8	11.4
県　内	-21.3	-15.3	-22.1	-8.6	-16.5	-16.5	-10.2	-9.3	5.8

委員会だより

総務財政委員会

定款その他諸規程の制定や会議所の事業計画・予算、事業報告・決算に関することについて協議する委員会です。

《《《2月16日》》》

２月の委員会では廿日市商工会議所規則の一部改正や令和４年度補正予算案について協議しました。会議所の運営においてとても重要な役割を担う委員会です。引き続き慎重な審議を続けていきます。

経済産業委員会

地域産業・産学官連携の推進や中小企業・小規模事業対策に関することを研究する委員会です。

《《《3月27日》》》

廿日市市産業部産業振興課 堀江係長より「令和５年度の廿日市市産業振興」についてご説明いただきました。またコロナ特別融資等の返済開始に伴い金融面の支援が必要になると予想されるため、必要な時期に必要な情報が提供できるようメルマガ・HP・DM等での迅速な情報発信に努めていきます。

地域活性化委員会

都市開発、産業観光、地域振興全般に関することを研究する委員会です。

《《《2月14日》》》

２月に廿日市市G7広島サミット推進室および観光課をお招きして委員会を開催。５月に開催されるG7サミットと地域への経済効果について行政との意見交換を行いました。インバウンド再開に向けて行政と連携し、地域活性化につながる取り組みになるよう努めていきます。

国際・情報委員会

姉妹縁組や文化交流などの国際交流や情報化対策に関することについて研究する委員会です。

《《《3月24日》》》

廿日市市の須崎氏と凸版印刷㈱さんにお越しいただき、最新技術製品のデモプレイ・導入事例紹介など「廿日市市のDXの取組み」についてご説明いただきました。11月には海外視察（文化交流事業）としてコナコハラ商工会議所の視察を予定しており、今後もDX化を推進すべく先端技術に触れ研鑽を積んでいきます。

環境政策委員会

環境問題について、中小企業の先進事例や廿日市市の取り組みについて研究する委員会です。

《《《2月16日》》》

令和４年度は９月に市内企業の視察を行い、２月には廿日市市生活環境部をお招きして委員会を開催、ゼロカーボンシティ宣言などの施策について説明を受けました。環境都市に向けて官民一体となった取り組みができるよう努めていきます。

青 年 部

廿日市商工会議所青年部　令和５年度スローガン　We need you ～団結・挑戦・成長～

令和5年4月2日はつかいち桜まつり開催!!

青年部は「さつきステージ」を4年振りに運営しました。

この３年間コロナで開催出来ませんでしたが、当日は天候にも恵まれ、地域の皆様、出演されたみなさまのご協力のお陰で、大盛況で終えることが出来ました。

今回はコロナ明けということもあり、出演団体数を減らし、昼休憩を設けるなど、余裕をもったスケジュールで進行しました。

ヒップホップダンス、フラダンス、中国武術、よさこいなど多様なジャンルのステージ発表で、子どもたちが、とても微笑ましく迫力のあるダンスでステージを大いに盛りあげてくれました。

そしてそして、青年部も今回「青年部ダンス」を復活!!

WBC日本優勝にあやかって、チーム名も新たに「廿日市YEG伊達JAPAN」に変更。

今年２月に発足し、２ヶ月という短い期間の中で最後までやり遂げることが出来、青年部の底力を発揮出来ました。

ステージ最後は、お客さんと一緒に「みんなでけん玉体操」で締め括りました。

また、イベントエリアでは二百廿日豊年市民祭でも大好評だった「さかな釣りゲーム」を開催し沢山のお客様に来て頂きました。

来場のお客様も例年を大きく上回り、皆さん、はつかいち桜まつりを心待ちにされていたんだなと感じました。

来年もまた皆様の活動の発表の場、交流の場を提供すべく、より一層青年部も尽力して行きたいと思います。

令和４年度　地域活性化委員長　佐守　伸夫

廿日市商工会議所パソコン教室

4月17日 新規開校！

初心者の方にもおすすめ！仕事に役立つ資格を取得！

日商PC検定試験 文書作成・データ活用 Basic 対策講座

日商 PC 検定とは、ワードやエクセルを使い、実務に即したパソコンの操作能力を証明する検定試験です。Basic は合格率 90%と高く、はじめて検定試験に挑戦する方にピッタリです。

合格にむけて講師が徹底サポート！

教室では本番さながらの模擬試験をご用意しており、何度でも受けていただけます。試験を受けた方からは「ほぼ模擬試験通りでした！」と言っていただけるほど精度の高いものとなっております。

合格後は３級・２級へステップアップ！

Basic 取得後は３級・２級の取得を目指して、さらにステップアップ！
続けて学習することで合格率も高まるため、連続して受講することをおすすめしています。

日商PC検定試験対策講座

日商 PC 検定の３級、２級を取得すれば即戦力としての評価アップにつながり、実際に多くの企業が社員研修として利用しています。就職活動をしている方や新入社員の育成などにおすすめです。

＜文書作成 / データ活用＞3 級 /2 級
＜プレゼン資料作成＞3 級

エクセル講座

表やグラフの作成、計算式の入力など仕事でよく問われる実践的な知識・技能を学習します。関数や集計機能、グラフの使い方を身につけることで、作業の効率を上げることができます。

＜入門・基礎・応用＞
＜エクセル関数＆テクニック活用＞

自分でできる！ パソコンメンテナンス講座

「動きが遅い」「容量が少ない」などの問題は、原因を特定してメンテナンスすることで解決できます。
お家のパソコンを長く使い続けるために、自分でできるメンテナンス方法を学習しておきましょう。

その他にも ワード講座 CAD 入門 などたくさんの講座をご用意しています！まずはお問い合わせください！

教室では皆様に安心して学習いただけるよう対策を行っております。

- インストラクターのマスク着用
- 使用後パソコンの消毒
- 教室内の換気・消毒
- インストラクターと受講生様の体温測定
- 各座席飛沫対策のため仕切り板を設置

無料説明会＆見学会随時開催中！

時間帯〉〉①10：00～ ②12：00～
③16：00～ ④18：30～
※④は火・水・金のみ

上記時間帯でご都合がつかない方・ご質問がある方は下記までお願いします。

お電話・HPよりご予約ください。

安心の月謝制

授業料 わずか 1回 1,100円 税込（50分）

- 教室維持費：1,400円（1ヶ月）
- 機器使用料：300円（50分）

会員特典 機器使用料無料！

廿日市商工会議所パソコン教室

廿日市市本町5-1
交流プラザ（廿日市市商工保健会館）1階

TEL 0829-30-8523

〔受　付〕月・木・土　9:00～18:00　火・水・金　9:00～20:30
〔定休日〕日・祝

「pcci」で検索！ pcci 検索 商工会議所パソコン教室のホームページをご覧ください。

廿日市商工会議所令和5年度職員配置図

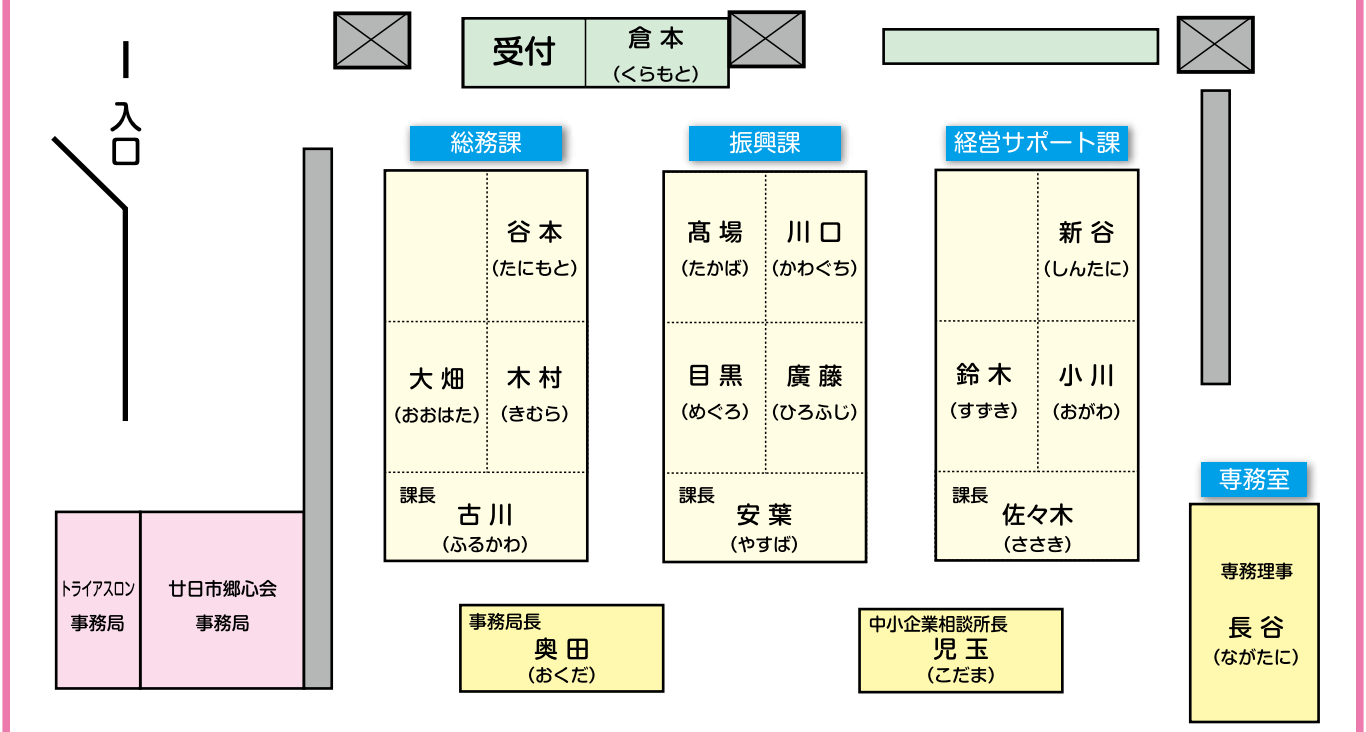

店舗サイン造形

一級建築士事務所
SANKYO DISPLAY

人と街との調和を目指して
感動と喜びのコミュニケーションを育んでいきます

廿日市市木材港北7-17　電話 0829-32-8757（代）

医療法人社団ヤマナ会
メディオンズ健診センター
リウマチ・膠原病科

■人間ドック
■脳ドック
■生活習慣病・一般健診（協会健保）
■定期健診
■リウマチ・膠原病科
■特定健診
■婦人科検診
■巡回健診
■産業医

〒739-0422　廿日市市大野早時3406-5
■人間ドッグ・各種健診　TEL 0829-56-5505
■リウマチ・膠原病科　TEL 0829-30-6676

協会けんぽ・各健康保健組合・各共済組合指定施設　※200台収容大型駐車場

FMはつかいち
76.1MHz

スマホでも聞ける
インターネット
サイマルラジオ

朝の情報番組
廿日市市からのお知らせ、
中国新聞ニュース、渋滞情報、天気予報ほか

「Wake up!Morning!!」 7:00～ 9:00
「アサクジ」 9:00～10:00

月曜 火曜 水曜

朝から元気がでる曲を
たくさんお届けしてまーす！

まつのき 松ノ木　あゆみ 愛弓

木曜

4月から1年ぶりに
復帰させて
頂きました！

かがわ 香川　ふみか 典加

金曜

この度、
廿日市市地域支援員
としても頑張ります！

かりやま 狩山　ほのか 穂香

カーラジオは76.1MHz

広島県アフターコロナ対応補助金

経営革新計画の承認を受け、新事業展開（デジタル化を含む）などを図るための設備投資や、人材育成、販路開拓などに取り組む意欲的な事業者に対する補助金です。

●受付期間
第1回　3月29日(水)～6月30日(金)
第2回　7月3日(月)～9月29日(金)

●補助対象者
令和4年3月から令和5年9月の間に、新たに広島県の経営革新計画の承認を受けている事業者、など

●補助対象事業費
・機械装置等費　・広報費
・展示会等出展費　・専門家謝金
・専門家旅費

●補助額
上限額：100万円（補助率　補助対象事業費の3分の2以内）

●お申し込み・お問い合わせ先
広島県中小企業団体中央会
TEL　082-228-0926

▲公式サイト

国の制度活用サポート補助金

国の「事業再構築補助金」及び「ものづくり補助金」、「業務改善助成金」並びに「働き方改革推進支援助成金」のいずれかを活用して、新分野展開等の取組又は設備投資による生産プロセスの改善や労働能率の増進等の取組を行う中小企業等の支援を目的として、当該補助金の申請に係る計画書（申請書）作成費等（専門家費用など）を補助します。

●支給額
1事業者当たり1回　上限20万円
補助率10／10

●申請期限
令和6年1月31日まで
（予算上限に達し次第〆切）

●対象者
廿日市市に事業所（法人の場合は本社）がある中小企業者、など

▲公式サイト

貴社の優秀な従業員さんを表彰しませんか？

廿日市商工会議所会員事業所に永年勤続し、成績優秀な従業員の方を対象とした表彰式典を開催いたします。優良従業員表彰は、3年に一度行っており、この機会を、従業員への福利厚生、士気高揚の一環としてご利用ください。該当される従業員の方がいらっしゃいましたら、ぜひご推薦くださいますようご案内いたします。

表彰式
【日時】9月11日(月)16：00～17：00
【場所】商工会議所1階
【推薦】別添の申請書にて
【担当】総務課

※今年は会員企業表彰も同日に執り行います。

インボイス・電子帳簿保存相談会

税理士に無料でご相談いただけます。「具体的に何をすればいいの？」、「よくわからないけど税理士に任せてるから大丈夫かな」という方は、お気軽にご相談下さい。

【日程】4月～9月の第一金曜日
（祝日の場合は第二金曜日）
【時間】13：00～17：00（60分／回）
【場所】廿日市商工会議所会議室
【申込】別添の用紙にて
【担当】経営サポート課

商工会議所へのお問い合わせは
TEL 0829-20-0021
FAX 0829-20-0022

ウクライナ支援チャリティコンサート募金

ウクライナ支援として、新年互礼会において、はつかいち室内合奏団SA・KU・RA四重奏によるチャリティコンサートを催しました。募金総額は13万2873円となりました。

澁谷会頭はウクライナ大使館のインナ・イリナ三等書記官を訪問し目録を渡しました。お預かりしました募金は、全額をウクライナ大使館に送金したことをご報告いたします。

3月16日、ウクライナ大使館にて目録贈呈

トルコ・シリア大地震復興支援たる募金

トルコ・シリア大地震で多大な被害を被った方々を支援するため、廿日市市と廿日市商工会議所では募金活動を実施いたしました。募金総額は27万6446円となりました。

お預かりしました募金は、被災地での人道支援や復興に役立てていただくよう、全額を日本赤十字社の「トルコ・シリア地震救援金」へ送金したことをご報告いたします。

廿日市市役所1階に募金箱を設置した際の松本廿日市市長（左）と澁谷会頭

多くのみなさまのご支援並びに関係各位の多大なご協力をいただき誠にありがとうございました。

新入会員紹介

令和5年3月31日現在
会員数1,695事業所

ご加入ありがとうございます。

事業所名	地区	業種
池田自動車	宮内	板金塗装
一笑百虜忘	桜尾本町	飲食店
A．S．P	阿品	塗装
Y's アドバイザー	阿品台	サービス業
アロヒファッシュスタジオ	平良	小売業
さくら介護タクシー	住吉	介護タクシー
㈱ＳＩＭ	新宮	警備業

★次号6月号は6月1日㈭発行予定です。
チラシの締切は5月19日㈮です。

商工会議所カレンダー

	日（曜）	開始時間～終了時間	内容
5月	8日（月）	14:00～16:00	正副会頭会議
	9日（火）	19:30～21:00	青年部定例会・会員総会
	12日（金）	13:00～17:00	インボイス・電子帳簿保存相談
	16日（火）	19:30～21:00	青年部委員会
	22日（月）	13:00～15:00	正副会頭連絡会
	28日（日）	10:00～15:00	女性会総会
	30日（火）	19:30～21:00	青年部役員会

※新型コロナウイルス感染拡大により会議等中止・延期となる場合がございます。

編集後記 editor's note

総務課・大畑

特集で廿日市市のカーボンニュートラルに向けた取り組みについて取材しました。脱炭素と聞くと節電だったり使ってはいけないものがあったりと、何かと制限されるというイメージがありましたが、今回の取材を通し、私たちの生活を豊かにするための手段の１つにもなり得るということが分かりました。

2023年10月開始　消費税の新制度

インボイス制度

「自分にも関係ある？」
「なにをすれば良いの？」
「いつまでに手続きを？」

国税庁特設サイト

商工会議所までお気軽にご相談ください。

リーグ保証制度のご案内

県内商工会議所の会員様向けの保証制度です。

- 限度額：５００万円以内（別途要件あり）
- 保証料率：年０．４５％～１．９０％（別途割引あり）
- 資金使途：運転資金、設備資金
- 保証期間：７年以内（据置期間６か月以内を含む）
- 担　　保：原則不要

お申込み・お問い合わせ先
広島県信用保証協会
HIROSHIMA GUARANTEE

本　　所　TEL（082）228-5501
呉 支 所　TEL（0823）21-9281
福山支所　TEL（084）923-4893
備北支所　TEL（0824）62-3917

（協会HP）

廿日市商工会議所
公式フェイスブックページ

Facebook

廿日市ならではの経営に役立つ情報をお届けします。

WEBセミナーは、インターネットでセミナー映像を視聴することにより、様々な経営情報が取得できるサービスです。

いつでも　24時間OK　24時間いつでも受講できます！
どこでも　インターネット　会社・自宅・出先どこでもOK！
好きなだけ　セミナータイトル600以上　気になるセミナーを自由に選べる！

映像と音声による本格的なセミナー！さまざまな情報が満載！
●使いやすいサイトデザイン ●高画質「ハイビジョン」サイズ！ ●PC・Mac・Android・iPhone対応

ご視聴はこちらから

ID　k3940　パスワード　0021

2023年5月号 通巻第261号 令和5年5月8日［年10回発行］
発行所／廿日市商工会議所 〒738-0015 廿日市市本町5-1 TEL：0829-20-0021 FAX：0829-20-0022

GOURMET NET-WALK

プライベートではハーレーに乗っているというバイク好きなマスター

肉や魚介の鉄板焼料理 オリジナル焼担々麺も人気！

廿日市駅通り商店街、通称けん玉商店街の路地を少し入ったところにある鉄板焼Root。そのアメリカンな外観や店内の装飾は、マスターの感性が光る。バイク好きはもちろん、グループや家族連れも集まるお店。

店内中央の開放的な鉄板で調理される料理はお酒にもご飯にも合うメニューが揃っている。お好み焼をはじめとしたテイクアウトも注文を受けている。人数によっては貸し切り可能。（応相談）予約をすれば、刺身や肉、魚など希望の料理も準備可能。

「上ホルモン 840円(税込)」ホルモン焼の中でも一番人気があるのが、脂身が多くてプリプリとした食感のこちら。Rootの看板メニュー。

「焼担々麺 770円(税込)」普通は麺を湯がくところ、鉄板で焼いた麺で作るオリジナルメニュー！辛さが選べる。

マスターが鹿児島の蔵から直接仕入れた芋焼酎の他、80種類以上のウィスキーやいろいろなカクテルもお楽しみいただける。

鉄板焼 Root

㊫廿日市市廿日市2-6-16
☎070-5303-6010
㊫18:00～23:00（L.O. 22:00）
㊡水曜日

MEMBER NET-WALK

大切な人のために 生活を楽しむお手伝い

昨年９月に開業した「さくら介護タクシー」。介護が必要な方を対象に、施設への送迎だけでなく病院での付き添い、冠婚葬祭・買い物・スポーツ観戦など生活を楽しむお手伝いをしている。

代表の広中さんは前職で在宅リハビリテーションに携わっていた。その時に受けた「送迎をしてもらえて助かる」との患者さんからの言葉で、より身近で患者さんに付き添いたいと感じ介護タクシーを始めたという。

長年の医療関係への勤めで得た経験と知識を活かしたサービスは「さくら介護タクシー」ならでは。介護でお困りごとがあれば気軽にご相談を。

▲代表の広中紀子さん

▲スロープ式車両を使用しており車いすのままで乗車が可能。

▲１人では対応できない案件は同業者と協力して対応している。

▲FMはつかいちでパーソナリティとしても活躍中。

さくら介護タクシー

㊫8:00～18:00（時間外も相談可）
☎090-6403-3878
㊡日曜・祝日

HP　インスタ